

El presidente de Sudáfrica confiesa que no controla a la Policía

EFE
BOIPATONG (SUDÁFRICA)

El presidente sudafricano, Frederik de Klerk, reconoció ante el líder del CNA, Nelson Mandela, que no tiene poder sobre la Policía, reveló ayer el secretario general de la organización, Cyril Ramaphosa, durante el funeral por las víctimas de la matanza de Boipatong.

Según Ramaphosa, de Klerk reconoció esa circunstancia durante una reunión que tuvo con Mandela a mediados del pasado mayo para tratar de superar la crisis existente en el seno de la Convención para una Sudáfrica Democrática, foro multipartito en el que se discutía el futuro del país.

En opinión de Ramaphosa, «o bien (el presidente) es un incompetente o es totalmente inútil» y, por tanto, «debe marcharse». Ante las 20.000 personas que se congregaron en Boipatong para asistir al entierro, Ramaphosa pidió también el relevo del ministro del Interior, Hernus Kriel, «cuya policía es culpable de asesinato».

Dos intensos terremotos causan el pánico en el centro de Los Angeles

Otro seísmo sacude el oeste de Nevada, en la frontera con el estado de California

EFE
WASHINGTON

Dos movimientos telúricos, desencadenados por los terremotos del domingo en el sur de California, sacudieron ayer el área de Los Angeles, según informaron los geólogos. Los dos nuevos seísmos, que ocurrieron poco después de las siete de la mañana, hora local, alcanzaron unas magnitudes respectivas de 4,9 y 5,4 grados en la escala Richter, según sismólogos del Instituto de Tecnología de California.

Testigos presenciales aseguraron que ambas sacudidas hicieron moverse los rascacielos del centro de Los Angeles, pero, aparentemente, no causaron víctimas, ni grandes daños materiales. Estos dos fuertes movimientos telúricos, consecuencia de los dos terremotos del domingo de unas magnitudes de 7,4 y 6,5 en la escala Richter, fueron precedidos de una serie de sacudi-



Numerosos edificios quedaron destruidos tras el seísmo del domingo. / AP

das de menor intensidad.

Otro terremoto de una magnitud de 5,6 en la escala de Richter se dejó sentir en el oeste de Nevada, en la frontera con California, pero, según los geólogos, no parece estar vinculado con los dos seísmos ocurridos el domingo. La zona afectada está situada a unos 110 kilómetros al noroeste de la ciudad de Las Vegas, en pleno desierto, y no hay, de momento, ninguna información sobre posibles víctimas o daños materiales.

Caminos y red hidráulica

Fuentes del Centro de Control Geológico de Golden (Colorado) destacaron que, según sus primeros cálculos, el movimiento telúrico de Nevada no está relacionado con los seísmos que sacudieron anteayer el sur de California, que causaron la muerte de un niño, más de un centenar de heridos y cuantiosos da-

ños materiales, sobre todo en los caminos y en la red hidráulica.

Fuentes de la Policía indicaron que otra persona, un hombre de 58 años, falleció de un ataque cardíaco, aparentemente vinculado con los seísmos.

El gobernador de California, Pete Wilson, declaró el estado de emergencia en los condados de Riverside y San Bernardino después de recorrer algunas de las zonas más afectadas. La declaración de emergencia permite destinar fondos estatales para colaborar en la reparación de propiedades gubernamentales y pagar el trabajo extraordinario. También permite a los residentes reconstruir sus hogares.

Sismólogos norteamericanos creen que hay un 50% de posibilidades de que en las próximas horas un nuevo temblor de magnitud superior a 6,5 grados de la escala

Richter sacuda nuevamente California. El doble y potente terremoto que sacudió en la madrugada del domingo el sur de California, si bien no produjo daños de gravedad, sí resucitó el pánico que muchos californianos tienen al esperado *Big One*.

El *Big One*, un anunciado temblor que, como su nombre indica será «el más grande» y previsiblemente, según los más exagerados, podría hacer desaparecer del mapa el estado de California, es para muchos ciudadanos de esta región, por lo demás privilegiada, una especie de asignatura pendiente.

Una profecía

Hace cuatro siglos, el profeta Nostradamus predijo que, allá por 1990, una alineación especial de planetas iba a provocar el terremoto más grave de la historia del mundo. Afilando la profecía, años después, astrólogos y científicos consiguieron delimitar que el lugar del desastre podría ser la costa californiana y que la zona que podría resultar brutalmente afectada será una gran ciudad como Los Angeles o San Francisco.

Muchos se esfuerzan ahora en olvidarse de las profecías, pero la realidad indica que cada vez que la tierra tiembla en California vuelve a suscitarse el temor a que, realmente, Nostradamus tuviera sus motivos para aventurarse a predecir con tanta precisión tamaño desastre. Tom Heaton, sismólogo del Centro Geológico de Pasadena, reconoció que «existe la posibilidad de que se produzca un gran terremoto en la falla de San Andrés».

Gran Bretaña pedirá al Gobierno portugués que continúe la mediación sobre Gibraltar

El Ejecutivo griego presentará Maastricht al Parlamento para su aprobación a mediados de julio

INIGO GURRUCHAGA
CORRESPONSAL EN LONDRES

El viceministro británico de Asuntos Exteriores, Tristan Garel-Jones, afirmó ayer que el Reino Unido pedirá al Gobierno de Portugal que siga actuando como mediador para buscar una solución al desacuerdo hispano-británico sobre el estatuto de la colonia de Gibraltar y sus implicaciones para el convenio de fronteras externas de la CE.

Garel-Jones informó que nunca se había estado tan cerca de un acuerdo como en la pasada cumbre de Lisboa y que la delegación británica estaba dispuesta a aceptar la propuesta portuguesa. Como Portugal, en calidad de presidente cesante, formará parte durante seis meses de la *troika* presidencial comunitaria, Garel-Jones considera que es apropiado que el Ejecutivo luso prosiga su mediación.

El conflicto se basa en la negativa de España a aceptar la frontera de Gibraltar como una frontera exterior europea porque eso equivaldría a un reconocimiento tácito de la soberanía británica sobre Gibraltar y en la negativa de la población

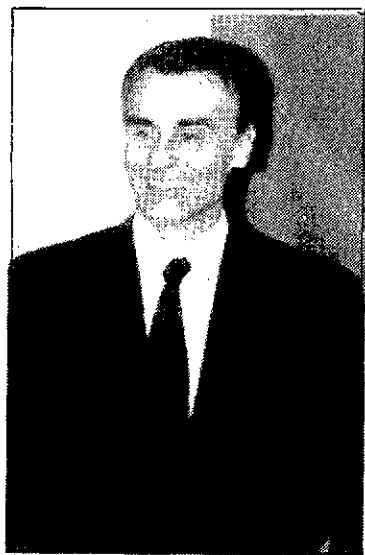

Cavaco Silva, primer ministro luso

gibraltaña al uso conjunto del aeropuerto. Este conflicto impide la aprobación para todos los países de la CE de la directiva sobre fronteras externas, que tendría que entrar en vigor en 1993.

En los últimos meses, ha habido varias propuestas sobre la mesa, desde la creación de controles conjuntos de la Policía española y británica en el aeropuerto de Gibraltar

hasta la creación de un sistema de vigilancia electrónica a distancia. Todas las propuestas han chocado con el reparo británico a la presencia física de policías españoles en el control de pasaportes y en la negativa española a reconocer que la costa o el aeropuerto del Peñón son fronteras exteriores europeas controladas por los británicos, mientras la verja pierde sentido y legalidad.

Por otra parte, el Gobierno griego presentará al Parlamento el Tratado de Maastricht para su ratificación en la segunda quincena de julio y espera ser «el primer país comunitario que lo apruebe», declaró ayer el primer ministro, Constantinos Mitsotakis.

Según un sondeo de la empresa griega FOCUS, el 50% de los griegos está a favor de un referéndum sobre Maastricht, el 23% está en contra y el 27% no se pronuncia. En caso de celebrarse el referéndum, sólo el 39% votaría a favor de la ratificación, el 14% lo haría en contra y el 47% no ha decidido aún su voto.

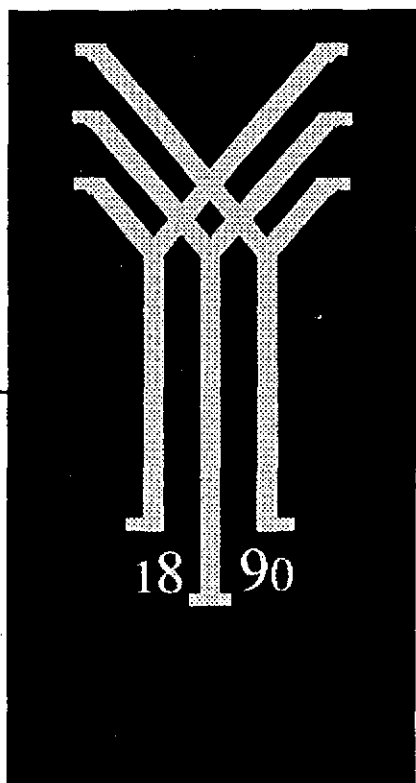

YANKO

PRESTIGIO Y CALIDAD EN ZAPATERIA

Rebajas con estilo

LIQUIDACION PRENDAS DE PIEL

50% HASTA CON EL DESCUENTO

PEPE
ALBALADEJO
MALLORCA

ROVER

TRAPERIA, 4 MURCIA TLF. 22 04 27