

■ Puerto Lumbreras

La Guardia Civil clausura una granja ilegal próxima al parador de turismo

LA VERDAD • PUERTO LUMBRERAS
Una comisión formada por el alcalde, los concejales de Agricultura y Turismo, agentes de la Guardia Civil y funcionarios de la Consejería de Agricultura, Agua y Medio Ambiente clausuraron la semana pasada una granja ganadera ilegal que estaba ocasionando «numerosas molestias» al parador de turismo, según informó ayer el consistorio de Puerto Lumbreras en una nota de prensa.

El regidor, el socialista José Cerrillo, que ha mostrado su satisfacción por esta decisión, insiste en que seguirá requiriendo de las demás administraciones «actuaciones para mantener y consolidar el parador nacional y el resto del sector hostelero».

■ Contratan a 15 parados para obras municipales

El Ayuntamiento de Puerto Lumbreras y la Comunidad Autónoma han firmado un convenio (por valor de 7 millones de pesetas) para contratar a 15 parados agrícolas. Los trabajadores pavimentarán una plaza pública, parchearán varios caminos rurales de la diputación de El Esparragal y limpiarán el canal de Bejar. **LA VERDAD**

■ Curso de prevención de riesgos laborales

La Concejalía de Desarrollo Local organiza un curso de prevención de riesgos laborales que se celebrará del 20 al 30 de este mes (de 18 a 21 horas) en el centro cultural de la localidad. El número de alumnos es de 20 y las clases están dirigidas a empresarios y representantes sindicales. Las inscripciones pueden realizarse llamando al teléfono 40 20 13. **LA VERDAD**

■ Mazarrón

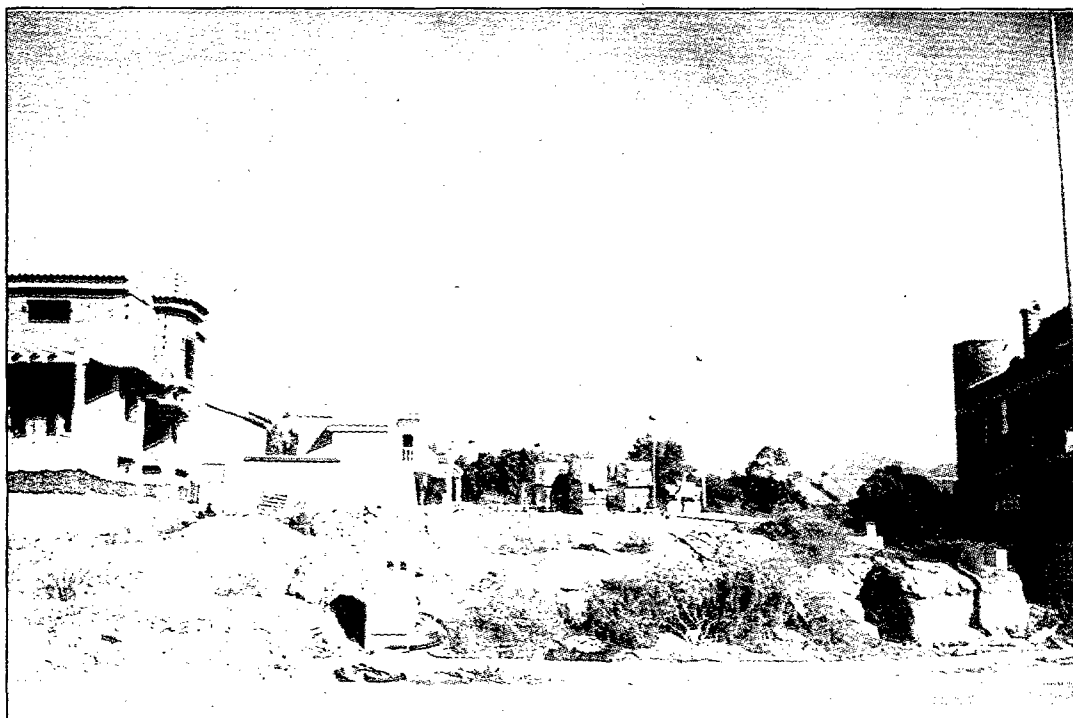

Humareda procedente de la quema de plásticos, en El Alamillo. La foto fue tomada por los vecinos.

LA VERDAD

Residentes de El Alamillo protestan por la quema de residuos agrícolas

Denuncian que el humo convierte este punto costero «en un paisaje apestoso»

LA VERDAD / EFE • MAZARRÓN

La quema de residuos agrícolas de los invernaderos (maleza y plásticos, principalmente) provoca que una parte de la costa mazarronera se convierta «en un paisaje apestoso». Es la queja que vecinos de la urbanización El Alamillo han trasladado al ayuntamiento y a la Comunidad Autónoma en una carta pública.

En su misiva, firmada por Teja Balshusemann (en dicha colonia costera predominan los turistas extranjeros) estos residentes denuncian que los humos son tóxicos y que «dificultan la respiración, especialmente a los niños y ancianos». Los vecinos reconocen la impor-

tancia del sector agrícola («¿quién no aprecia el tomate de la Región?») y sugieren que los restos se trituren como abono.

Los agricultores de Mazarrón, reunidos el miércoles por la noche con autoridades y técnicos municipales, analizaron la necesidad de crear una figura jurídica que les oriente en la construcción de la planta para la gestión de residuos. Ricardo Egea, responsable de la empresa Inein, que ha realizado un estudio acerca de la viabilidad del proyecto, señaló que «apenas hay experiencia en la creación de sociedades o empresas de este tipo». Los agricultores insisten en la necesidad de

conocer el coste aproximado de la construcción y el mantenimiento de la planta. Algunos productores propusieron que la adquisición de acciones de cada agricultor sea proporcional al volumen de desechos que su empresa genere. La evaluación del impacto medioambiental y la elaboración de un anteproyecto son pasos previos que deberán darse, según técnicos municipales, «antes de determinar la posibilidad de autogestionar o arrendar los servicios».

El ayuntamiento ha cedido una parcela de 75.000 metros cuadrados junto al vertedero, en la carretera de Águilas, para la planta de residuos agrícolas.

■ Alhama de Murcia

Tráfico intenta rebajar el número de accidentes con más clases de educación vial en los colegios

CARMEN MARTÍNEZ • ALHAMA

La alarma ha saltado en el Ayuntamiento de Alhama de Murcia porque el número de accidentes de tráfico sigue aumentando. El año pasado se registraron 165 siniestros, 13 más que en 1997, según los datos facilitados por la Policía Local en la presentación del curso de Educación Vial.

El concejal de Tráfico, Ángel Cánovas, no oculta su preocupación por dicho aumento. El salto más negativo se registró entre 1996 y 1997, cuando de 62 accidentes se pasó a 165. Y las previsiones que baraja el edil es que esa cifra se rebasará cuando concluya 1999. Por ello insistió en la necesidad de seguir con las clases infantiles de educación vial, que se amplían a todos los centros docentes. El cabo José Aledo, encargado de los cursos, explica que habrá dos turnos en el parque de tráfico, los lunes y viernes en horario de tarde. De 17.30 a 18.00 horas será para chavales de 14 y 17 años y las clases estarán encaminadas a obtener la licencia para conducir ciclomotores. El otro turno será de 18 a 20 horas, para chicos de entre 9 y 13 años, cuyas clases prácticas se realizarán en bicicleta.

El sargento de la Policía Local, José Clares, añade que las clases llegarán a los escolares de las pedanías y los agentes se desplazarán hasta los colegios rurales para impartir la enseñanza.

Clares anuncia las negociaciones emprendidas con la Jefatura Provincial de Tráfico para conseguir que se realicen en la localidad los exámenes para obtener la licencia de ciclomotores.

■ Aledo

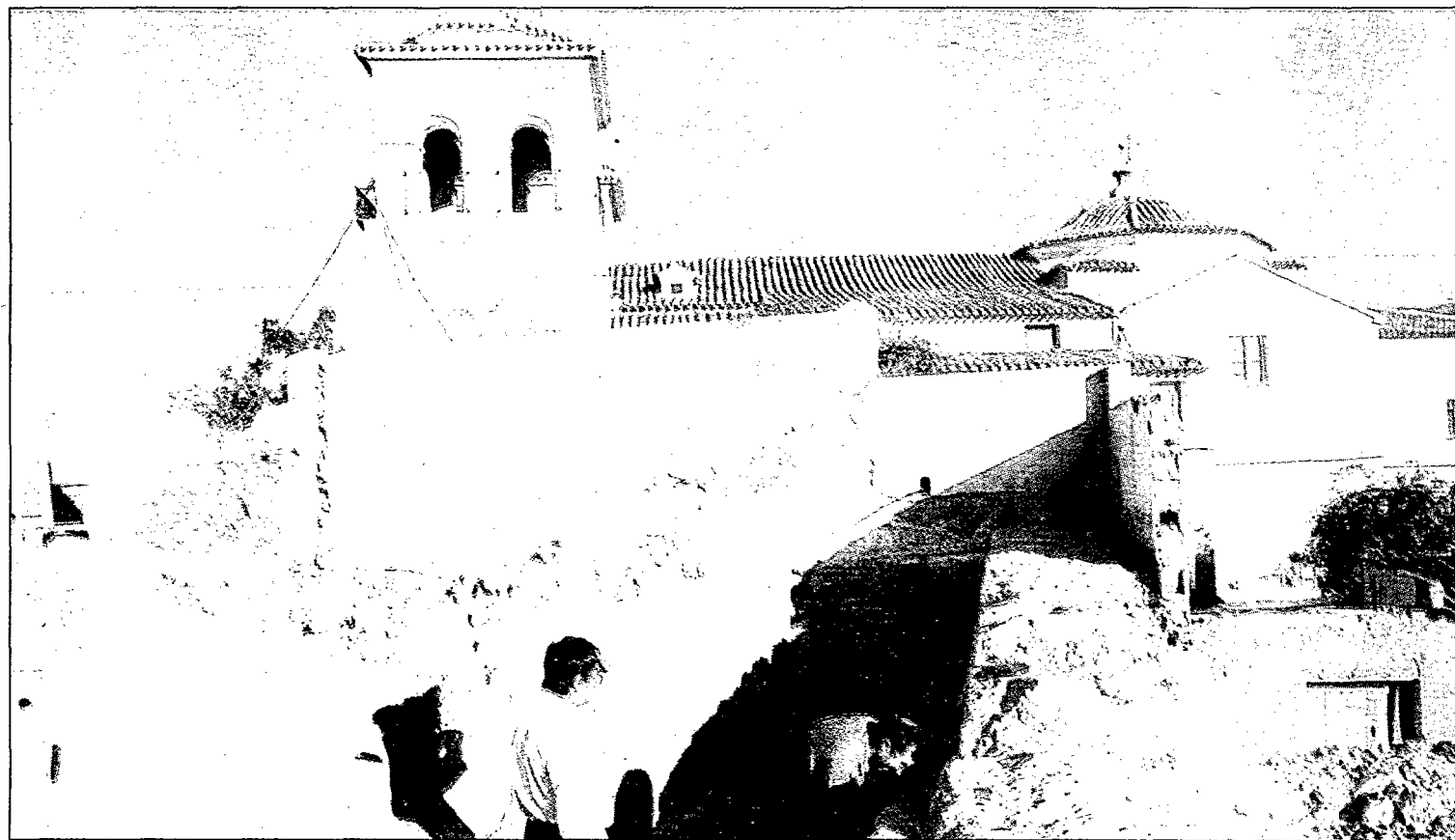

PACO ALONSO

Un lavado de cara al conjunto histórico. Arqueólogos y albañiles no se toman un respiro en Aledo. El conjunto monumental del pueblo (compuesto por la torre, la iglesia de Santa María La Real y el consistorio) está siendo sometido a una profunda mejora. Los andamios ya cubren la fachada del templo, que estará rehabilitada el próximo 5 de enero, con motivo de la representación del Auto de Reyes Magos. Además, las obras en la plaza del Castillo han sacado a la luz restos de una muralla. En la foto, aspecto de las excavaciones arqueológicas.

Los trabajadores de El Pozo premian a la Facultad de Biología y a Cruz Roja

C. M. • ALHAMA DE MURCIA

Los trabajadores de El Pozo Alimentación entregarán el próximo viernes en el cine Velasco de Alhama los III Premios del Fondo Social a las entidades destacadas por su trabajo altruista en favor de la cultura, el deporte, la solidaridad y el medio ambiente. Los premiados en la modalidad de ecología son para Anse y la Facultad de Ciencias Biológicas por su lucha para el saneamiento del Segura y su entorno. El premio en humanidades y solidaridad es para la agrupación local de Cruz Roja de Totana y para Pedro Andreo Sánchez, vecino de Aledo y fundador de la empresa de autobuses Auto-cares España.

En el apartado cultural el jurado ha premiado al pintor de Fuente Álamo José Hernández García. El galardón será compartido con la asociación Triple Art, de Alhama, que reúne a artistas del municipio. El premio al deporte ha recaído en la agrupación Villa de Librilla y en el árbitro y entrenador de fútbol sala Pedro Muñoz.